

# Model strojnog učenja za klasifikaciju Alzheimerove bolesti uporabom slika magnetske rezonancije mozga

---

**Buršić, Petra**

**Undergraduate thesis / Završni rad**

**2024**

*Degree Grantor / Ustanova koja je dodijelila akademski / stručni stupanj:* **University of Zagreb, Faculty of Electrical Engineering and Computing / Sveučilište u Zagrebu, Fakultet elektrotehnike i računarstva**

*Permanent link / Trajna poveznica:* <https://urn.nsk.hr/urn:nbn:hr:168:798564>

*Rights / Prava:* [In copyright](#)/[Zaštićeno autorskim pravom.](#)

*Download date / Datum preuzimanja:* **2025-03-15**



*Repository / Repozitorij:*

[FER Repository - University of Zagreb Faculty of Electrical Engineering and Computing repozitory](#)



SVEUČILIŠTE U ZAGREBU  
FAKULTET ELEKTROTEHNIKE I RAČUNARSTVA

ZAVRŠNI RAD br. 1291

**MODEL STROJNOG UČENJA ZA KLASIFIKACIJU  
ALZHEIMEROVE BOLESTI UPORABOM SLIKA MAGNETSKE  
REZONANCIJE MOZGA**

Petra Buršić

Zagreb, lipanj 2024.

SVEUČILIŠTE U ZAGREBU  
FAKULTET ELEKTROTEHNIKE I RAČUNARSTVA

ZAVRŠNI RAD br. 1291

**MODEL STROJNOG UČENJA ZA KLASIFIKACIJU  
ALZHEIMEROVE BOLESTI UPORABOM SLIKA MAGNETSKE  
REZONANCIJE MOZGA**

Petra Buršić

Zagreb, lipanj 2024.

## ZAVRŠNI ZADATAK br. 1291

Pristupnica: **Petra Buršić (0036539882)**  
Studij: Elektrotehnika i informacijska tehnologija i Računarstvo  
Modul: Računarstvo  
Mentorica: doc. dr. sc. Jelena Božek

Zadatak: **Model strojnog učenja za klasifikaciju Alzheimerove bolesti uporabom slika magnetske rezonancije mozga**

### Opis zadatka:

Strojno učenje pronalazi široku primjenu u detekciji i klasifikaciji različitih neuroloških i neurodegenerativnih bolesti na temelju informacija iz slika magnetske rezonancije (MR) mozga. U ovom radu dat će se pregled modela strojnog učenja primijenjenih za detekciju i klasifikaciju Alzheimerove bolesti temeljem informacija iz MR slika mozga. Posebnu pažnju usmjeriti na metode koje koriste strukturne i funkcijske MR slike. Proučiti strukturu podataka u javno dostupnoj bazi ADNI. Potrebno je implementirati model strojnog učenja za detekciju i klasifikaciju ispitanika s Alzheimerovom bolesti uporabom MR slika mozga dostupnih u bazi ADNI. Provesti treniranje, validaciju i testiranje algoritma te komentirati ostvarene rezultate.

Rok za predaju rada: 14. lipnja 2024.

*Hvala mentorici i obitelji za podršku kroz rad.*

# Sadržaj

<b>1. Uvod</b>	<b>1</b>
<b>2. Magnetska rezonancija</b>	<b>3</b>
2.1. Strukturni MRI (sMRI)	3
2.2. Funkcionalni MRI (fMRI)	4
2.3. Difuzijski MRI (dMRI)	5
<b>3. Strojno učenje (ML)</b>	<b>6</b>
3.1. Vrste strojnog učenja	6
3.1.1. Nadzirano učenje	6
3.1.2. Nenadzirano učenje	6
3.1.3. Učenje pojačanjem	7
3.1.4. Ključni koncepti i primjene	7
3.2. Stablo odluke	7
3.2.1. Primjer stabla odluke	8
3.2.2. Algoritmi stabla odluke	8
3.2.3. Prednosti i nedostaci	9
3.3. Slučajna šuma	9
3.3.1. Koraci algoritma RF	10
3.4. Stroj potpornih vektora (SVM)	11
3.4.1. Odvajajuća hiperravnina	12
3.4.2. Hiperravnina s maksimalnom marginom	12
3.4.3. Hiperravnina s mekanom marginom	12
3.4.4. Kernel funkcija	13
<b>4. Podaci i metode</b>	<b>14</b>

4.1.	ADNI baza podataka . . . . .	14
4.2.	Analiza korištenih podataka . . . . .	15
4.3.	Implementacija . . . . .	17
4.3.1.	Učitavanje i priprema podataka . . . . .	17
4.3.2.	Učitavanje CSV podataka i generiranje putanja do NIfTI datoteka . . . . .	18
4.3.3.	Metoda <code>get_paths()</code> . . . . .	19
4.3.4.	Učitavanje i promjena veličine NIfTI slika . . . . .	20
4.3.5.	Predprocesiranje podataka . . . . .	20
4.3.6.	Trening i evaluacija modela . . . . .	21
4.3.7.	Stablo odluke . . . . .	22
4.3.8.	Random Forest . . . . .	23
4.3.9.	Support Vector Machine . . . . .	23
<b>5.</b>	<b>Rezultati i rasprava . . . . .</b>	<b>24</b>
5.1.	Osnovni pojmovi . . . . .	24
5.1.1.	Točnost (Accuracy) . . . . .	24
5.1.2.	Matrica zabune (Confusion Matrix) . . . . .	24
5.1.3.	Preciznost (Precision), odziv (Recall) i F1-mjera (F1-score) . . . . .	25
5.1.4.	Težinski uprosječene mjere (Weighted avg) i makro-usprosječene mjere (Macro avg) . . . . .	25
5.2.	Rezultati klasifikacije . . . . .	26
5.2.1.	Stablo odluke . . . . .	26
5.2.2.	Slučajna šuma . . . . .	27
5.2.3.	Stroj potpornih vektora . . . . .	28
5.2.4.	Usporedba rezultata . . . . .	29
5.2.5.	Usporedba s drugim istraživanjima . . . . .	30
<b>6.</b>	<b>Zaključak . . . . .</b>	<b>32</b>
	<b>Literatura . . . . .</b>	<b>34</b>
	<b>Sažetak . . . . .</b>	<b>38</b>
	<b>Abstract . . . . .</b>	<b>39</b>

# 1. Uvod

Alzheimerova bolest (AD) predstavlja jedan od najvećih medicinskih i društvenih izazova suvremenog doba. Prema podacima Svjetske zdravstvene organizacije, AD je vodeći uzrok demencije, stanja koje trenutno pogađa preko 50 milijuna ljudi širom svijeta, a predviđa se da će se taj broj udvostručiti svakih 20 godina, dosežući 152 milijuna do 2050. godine [1]. U Hrvatskoj, gdje oko 16% populacije čine osobe starije od 65 godina, procjenjuje se da oko 80,000 ljudi pati od demencije, od čega većinu čine pacijenti s Alzheimerovom bolesti [2]. Ova bolest karakterizira progresivni gubitak kognitivnih funkcija, što značajno narušava svakodnevni život pojedinca i njegovih skrbnika. Rana dijagnoza AD-a može značajno pomoći u upravljanju simptomima i planiranju skrbi, ali trenutno ne postoji pouzdani lijek koji bolest može izliječiti ili znatno usporiti njezin napredak [1].

Demencija, kao rezultat AD-a, uzrokuje značajne promjene u mozgu. Jedna od glavnih karakteristika je nakupljanje beta-amiloidnih plakova izvan neurona i neurofibrilarnih čvorova unutar neurona [3]. Oni dovode do smrti moždanih stanica i gubitka sinaptičke veze između neurona. Kao posljedica toga, dolazi do atrofije mozga, posebno u područjima koja su ključna za pamćenje, kao što je hipokampus, te u korteksu koji je odgovoran za mišljenje, planiranje i pamćenje [4].

MRI (Magnetic Resonance Imaging), posebno strukturni MRI, je neinvazivna tehnika snimanja koja pruža detaljne slike anatomije mozga. Široko se koristi za otkrivanje strukturnih promjena u mozgu povezanih s AD-om, kao što su atrofija hipokampusa i promjene u kortikalnoj debljini [5].

Strojno učenje pruža moćne alate za analizu velikih skupova podataka i može značajno unaprijediti sposobnost dijagnoze složenih bolesti poput AD-a. Algoritmi strojnog učenja mogu analizirati obrasce u MRI slikama i prepoznati suptilne promjene koje možda nisu odmah vidljive stručnjacima, čime se povećava točnost i učinkovitost dijagnoze.



Uz pomoć strukturnih MRI slika iz baze podataka Alzheimer's Disease Neuroimaging Initiative (ADNI), u ovom radu primijenit ćemo tri metode strojnog učenja, Stablo odluke, Slučajnu šumu i Stroj potpornih vektora, kako bismo razvili, testirali i usporedili modele sposobne za klasifikaciju pojedinaca u tri kategorije: zdrave osobe (CN), osobe s blagim kognitivnim oštećenjem (MCI) i osobe s Alzheimerovom bolešću (AD).

## 2. Magnetska rezonancija

Magnetska rezonancija (MRI) je neinvazivna tehnika snimanja koja koristi magnetska polja i radiovalove za stvaranje detaljnih slika unutarnjih struktura tijela. Konvencionalna MRI se široko koristi za radiološku dijagnozu i stvara prostorne mape svojstava mobilnih vodikovih jezgri (protona) koje se uglavnom nalaze u molekulama vode. Kontrast unutar slika proizlazi iz varijacija u gustoći vode unutar tkiva i načinu na koji voda reagira s makromolekulama [6]. Postoje tri glavne vrste MRI-a: strukturni MRI (sMRI), funkcionalni MRI (fMRI) i difuzijski MRI (dMRI).

### 2.1. Strukturni MRI (sMRI)

Strukturni MRI je ključan za diferencijalnu dijagnozu Alzheimerove bolesti zbog svoje sposobnosti vizualizacije specifičnih obrazaca atrofije u mozgu. T1-mjerene slike, koje se često koriste u strukturnom MRI-u, imaju visoku kontrastnu rezoluciju između sive i bijele tvari, što omogućuje precizno razlikovanje ovih tkiva i identifikaciju atrofičnih promjena povezanih s AD-om [7]. Siva tvar sadrži većinu neuronskih tijela, dok bijela tvar sadrži mijelinizirane aksonske puteve koji povezuju različite dijelove sive tvari. T1-mjerene slike prikazuju masno tkivo i mijelin kao svijetle, dok tekućine poput cerebrospinalne tekućine izgledaju tamno (Slika 2.1.).

U ovom radu koristimo strukturne MRI slike iz ADNI baze podataka kako bismo razvili, testirali i usporedili modele strojnog učenja za klasifikaciju Alzheimerove bolesti. Korištenje strukturnih MRI podataka omogućuje precizno identificiranje regija mozga koje su zahvaćene AD-om, što je ključno za razumijevanje progresije bolesti i razvoj učinkovitih metoda za njezinu dijagnozu i praćenje [7].

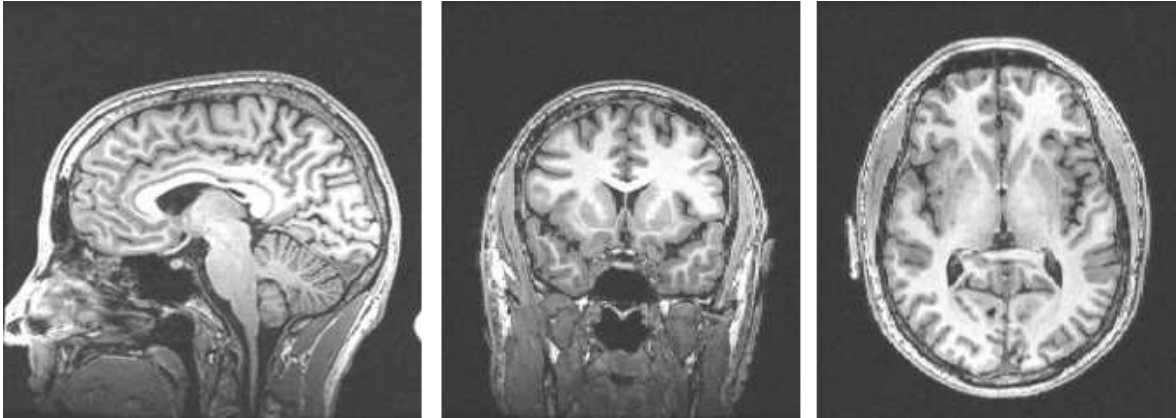

**Slika 2.1.** T1 sMRI slika [8]

## 2.2. Funkcionalni MRI (fMRI)

Funkcionalni MRI (fMRI) koristi se za detekciju malih promjena u signalima koji se koriste za proizvodnju MR slika koje su povezane s neuronskom aktivnošću u mozgu (Slika 2.2.).

fMRI detektira promjene ovisne o razini kisika u krvi (BOLD, Blood-Oxygen-Level Dependent) koje se javljaju kada se promjene u neuronskoj aktivnosti dogode nakon promjene stanja mozga, poput stimulusa ili zadatka. Ova tehnika je sigurna, neinvazivna i ponovljiva kod odraslih i djece, te ima široke potencijalne primjene u osnovnoj i kliničkoj neuroznanosti [6]. Na slici 2.3. prikazana je promjena BOLD signala u odnosu na neuronsku aktivnost, ilustrirajući kako fMRI detektira metaboličke promjene povezane s neuronskom aktivnošću.

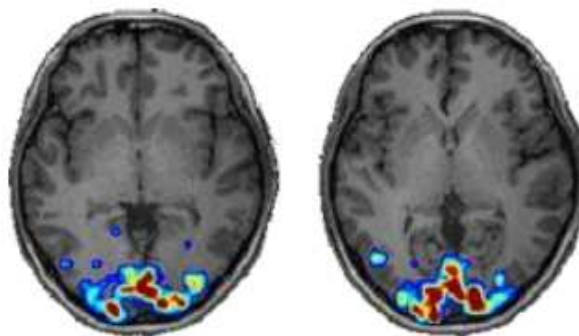

**Slika 2.2.** fMRI slika [8]

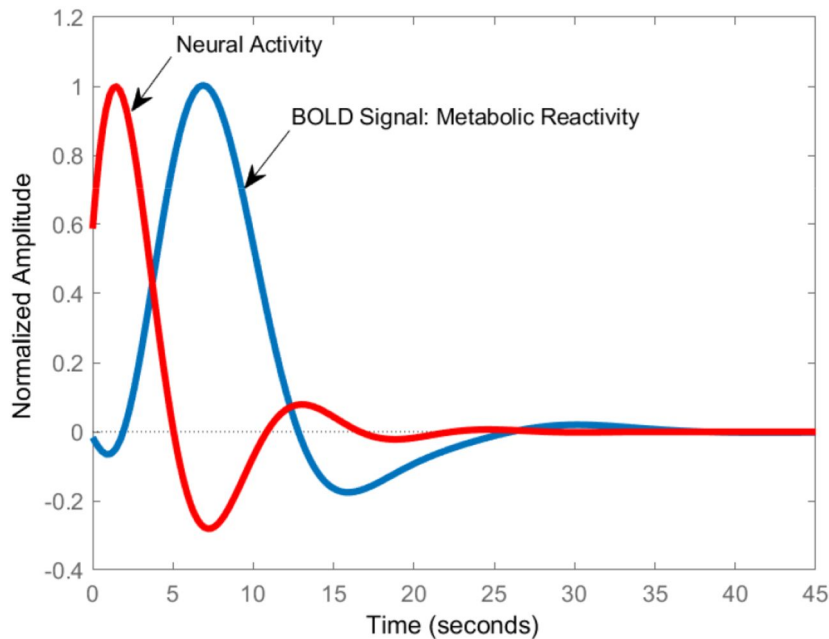

**Slika 2.3.** Promjena BOLD (Blood-Oxygen-Level Dependent) signala u odnosu na neuronsku aktivnost.[9]

## 2.3. Difuzijski MRI (dMRI)

Difuzijski MRI (dMRI) koristi se za mjerenje difuzije molekula vode u tkivima, što može pružiti informacije o mikrostrukturi mozga. dMRI tehnika može otkriti mikroskopske promjene u tkivima u ranim fazama AD-a, poput gubitka mijelina, oštećenja aksona i gubitka neurona [10].

Jedna od najčešće korištenih metoda u dMRI je difuzijska tenzorska slika (DTI) 2.4., koja omogućuje kvantifikaciju smjera i veličine difuzije vode, pružajući detaljne informacije o integritetu bijele tvari u mozgu. Cilj većine dMRI studija je usporediti DTI metrike između dviju ili više populacija ispitanika ili istražiti korelacije između DTI metrika i relevantnih kognitivnih mjera [11].

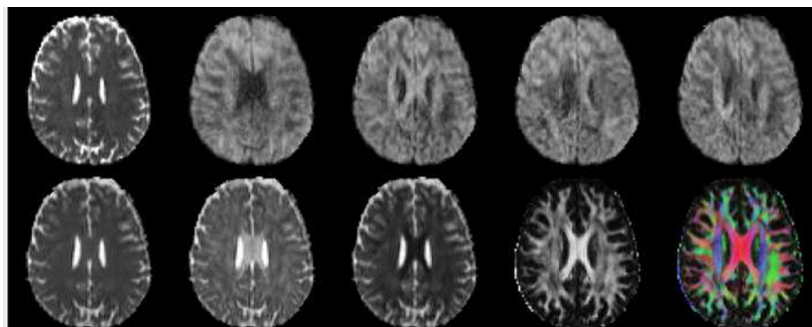

**Slika 2.4.** Primjer DTI podataka zdravog ispitanika [11]

## 3. Strojno učenje (ML)

Strojno učenje (ML) je grana umjetne inteligencije koja se temelji na razvijanju algoritama koji mogu učiti iz podataka i donositi odluke na temelju naučenih obrazaca [12]. Strojno učenje se dijeli na tri vrste: nadzirano učenje, nenadzirano učenje i učenje pojačanjem.

### 3.1. Vrste strojnog učenja

#### 3.1.1. Nadzirano učenje

Nadzirano učenje uključuje treniranje modela na označenom skupu podataka, što znači da je svaki primjer učenja uparen s izlaznom oznakom. Cilj je da model nauči mapirati ulaze na ispravan izlaz.

Neki od algoritama su:

- **Stablo odluke:** Algoritmi koji koriste strukturu stabla za donošenje odluka i predikciju rezultata na temelju ulaznih podataka [13].
- **Stroj potpornih vektora:** Algoritmi koji analiziraju podatke za klasifikaciju i regresiju, koristeći hiperravnine za razdvajanje različitih klasa [13].
- **Slučajna šuma:** Ansambl algoritama koji koristi više stabala odlučivanja za poboljšanje točnosti i smanjenje pretreniranosti [14].

#### 3.1.2. Nenadzirano učenje

Nenadzirano učenje bavi se podacima koji nemaju označene odgovore. Sustav pokušava naučiti obrasce i strukture iz podataka.

Ključne metode uključuju:

- **Klasteriranje:** Algoritmi poput K-meansa koji dijele skup podataka u klustere na temelju sličnosti značajki [13].
- **Analiza glavnih komponenata (PCA):** Tehnika koja se koristi za smanjenje dimenzionalnosti podataka pretvaranjem u novi skup varijabli koje su nekorelirane i koje hvataju maksimalnu varijabilnost [13].

### 3.1.3. Učenje pojačanjem

Učenje pojačanjem odnosi se na učenje najboljih akcija koje treba poduzeti u nekom okruženju kako bi se maksimizirala kumulativna nagrada. Uključuje agenta koji interaktivno djeluje s okruženjem i uči postići cilj isprobavajući različite akcije i primajući povratne informacije u obliku nagrada ili kazni [14].

### 3.1.4. Ključni koncepti i primjene

- **Odabir i ekstrakcija značajki:** Ključno u predprocesiranju podataka za modele strojnog učenja. Cilj je odabrati relevantne značajke koje poboljšavaju performanse modela.
- **Evaluacija modela:** Metode poput unakrsne validacije koriste se za procjenu performansi modela strojnog učenja i sprječavanje overfittinga [15].
- **Primjene:** Strojno učenje koristi se u raznim aplikacijama kao što su prepoznavanje slika i govora, medicinska dijagnostika, financije (npr. kreditno bodovanje i algoritamsko trgovanje) i personalizirane preporuke [15].

## 3.2. Stablo odluke

Stablo odluke (DT, Decision Tree) je model strojnog učenja koji koristi različite značajke ekstrahirane iz MRI slika kako bi predvidio prisutnost ili odsutnost Alzheimerove bolesti. [13]. Stablo odluke je tehnika temeljena na stablu u kojoj je svaki put koji započinje od korijena opisan nizom za razdvajanje podataka sve dok se ne postigne finalni

ishod u listu čvora [16]. Ovo omogućuje modelu da jasno i precizno identificira različite kategorije na temelju danih podataka.

### 3.2.1. Primjer stabla odluke

Na slici 3.1. prikazan je primjer stabla odluke koje može biti korišteno za klasifikaciju na temelju različitih atributa. Svaki čvor u stablu testira određeni atribut kao što su "Temperatura", "Kiša" ili "Sunce", dok grane predstavljaju različite vrijednosti tih atributa koje vode do konačnih klasifikacija kao što su "Pulover", "Kišobran" ili "Majica".

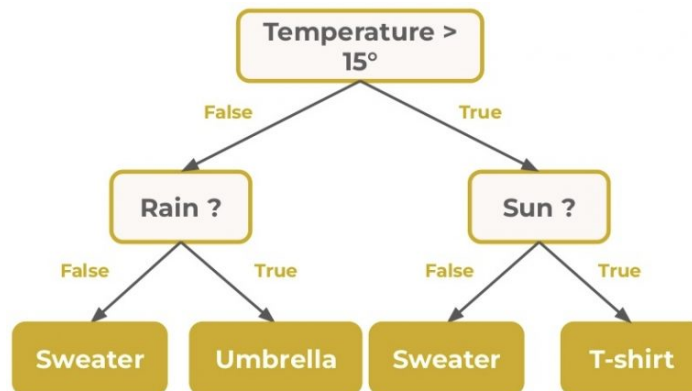

Slika 3.1. Primjer stabla odlučivanja [17]

### 3.2.2. Algoritmi stabla odluke

Postoji nekoliko algoritama za izgradnju stabala odluke, a najpoznatiji među njima su ID3, C4.5 i CART.

#### ID3 (Iterative Dichotomiser 3)

ID3 algoritam je vrlo jednostavan algoritam za izgradnju stabla odlučivanja koji je razvio Quinlan 1986. godine. Ovaj algoritam koristi kriterij informacijske dobiti za odabir atributa na svakom čvoru stabla, što maksimizira smanjenje entropije. Prednosti uključuju brzo građenje stabla i stvaranje razumljivih pravila, dok nedostaci uključuju osjetljivost na numeričke attribute i nedostatak rukovanja s nedostajućim vrijednostima [18].

#### C4.5

C4.5 je evolucija ID3 algoritma, također razvijenog od strane Quinlana. Ovaj algoritam koristi omjer dobiti kao kriterij za odabir atributa i omogućuje rukovanje kontinuiranim i

diskretnim atributima, kao i nedostajućim vrijednostima. C4.5 također koristi strategiju rezanja stabala kako bi se smanjila prekomjerna prilagodba [18].

### **CART (Classification and Regression Trees)**

CART, koji su razvili Breiman i suradnici, koristi binarno grananje i Towing kriterij za odabir podjela. Ovaj algoritam može generirati klasifikacijska i regresijska stabla te omogućuje rukovanje numeričkim i kategoričkim podacima. CART također koristi strategiju rezanja stabala za smanjenje složenosti stabla [18].

#### **3.2.3. Prednosti i nedostaci**

Stabla odlučivanja nude nekoliko prednosti:

- Jednostavna za razumijevanje i interpretaciju.
- Zahtijevaju malo predobrade podataka.
- Mogu rukovati numeričkim i kategoričkim podacima.
- Sposobna su za rukovanje nedostajućim vrijednostima.

Međutim, imaju i neke nedostatke:

- Sklona su prekomjernom prilagođavanju, posebno kod složenih stabala.
- Mogu biti nestabilna; male promjene u podacima mogu dovesti do različitih struktura stabla.
- Sklona su pristranosti prema atributima s više razina [16][13].

### **3.3. Slučajna šuma**

Slučajna šuma (RF, Random forest) je jedan od najmoćnijih i najpopularnijih algoritama strojnog učenja. Razvio ga je Leo Breiman 2001. godine [19] kao ansambl metodu koja koristi mnoštvo stabala odlučivanja kako bi poboljšala točnost i stabilnost modela. Slučajna šuma može se koristiti za klasifikaciju i regresiju, a poznat je po svojoj otpornosti na prekomjerno prilagođavanje.



Slučajna šuma sastoji se od velikog broja individualnih stabala odlučivanja koja djeluju kao ansambl. Svako stablo u šumi daje klasifikaciju (za klasifikacijske probleme) ili predviđanje (za regresijske probleme), a glasanje ili prosjek tih rezultata određuje konačni ishod modela. Ključni koncepti Random Forest algoritma uključuju bootstrap uzorkovanje, slučajni odabir podskupa značajki za svaki čvor stabla, i agregaciju rezultata pomoću glasanja ili prosjeka [19].

### 3.3.1. Koraci algoritma RF

Slika 3.2. prikazuje postupak algoritma RF za klasifikaciju.

- Model Treniranje: više odluka stabala se trenira koristeći različite podskupove podataka za trening.
- Model Testiranje: Svako stablo daje svoju predikciju, a konačna odluka se donosi većinskim glasanjem (bagging) tih predikcija.

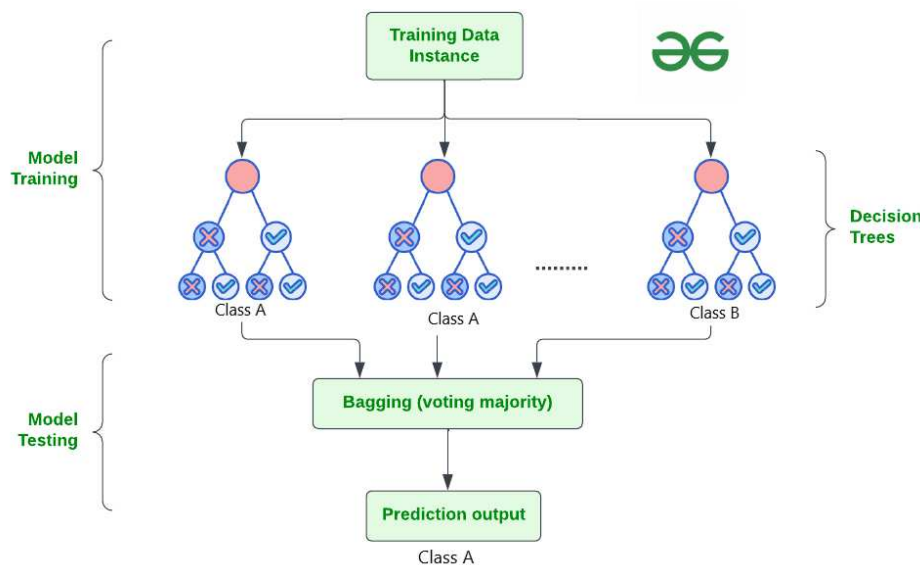

Slika 3.2. Izgradnja Random Forest algoritma [19]

### Bootstrap uzorkovanje

Svako stablo u Random Forest-u trenira se na drugačijem bootstrap uzorku podataka. To znači da se za svako stablo nasumično odabire podskup podataka s ponavljanjem iz originalnog skupa podataka, što rezultira različitim uzorcima za svako stablo. Ovaj pristup

smanjuje varijancu modela i povećava njegovu otpornost na prekomjerno prilagođavanje [20].

### **Slučajni odabir značajki**

Za svaki čvor u stablu odlučivanja, Random Forest nasumično odabire podskup značajki iz cijelog skupa značajki i koristi ih za određivanje najboljeg razdvajanja. Ovaj postupak dodatno smanjuje korelaciju među stablima u šumi i poboljšava ukupnu točnost modela [20].

### **Agregacija rezultata**

Nakon što se sva stabla u šumi treniraju, rezultati svake klasifikacije ili predikcije agregiraju se kako bi se dobio konačni rezultat. Za klasifikacijske probleme koristi se većinsko glasanje, dok se za regresijske probleme koristi prosjek svih predikcija [21].

### **Prednosti RF algoritma**

RF ima nekoliko ključnih prednosti:

- **Otpornost na prekomjerno prilagođavanje:** Korištenje više stabala smanjuje rizik od prekomjernog prilagođavanja modela na trenirajući skup podataka.
- **Rad s velikim brojem značajki:** Slučajni odabir podskupa značajki omogućuje modelu da učinkovito radi s velikim brojem značajki.
- **Stabilnost:** RF je stabilniji u prisutnosti šuma u podacima.
- **Intrinzična selekcija značajki:** Model prirodno pruža mjere važnosti značajki koje mogu pomoći u razumijevanju podataka i njihovom utjecaju na predikcije [21].

## **3.4. Stroj potpornih vektora (SVM)**

Stroj potpornih vektora je algoritam strojnog učenja koji koristi koncept marginizacije kako bi klasificirao podatke. Osnovna ideja SVM-a je pronaći hiperravninu koja najbolje razdvaja podatke u različite klase. Ključni koncepti SVM-a uključuju odvajajuću hiperravninu, hiperravninu s maksimalnom marginom, mekanu marginu i kernel funkciju

[22]. SVM algoritmi imaju širok raspon primjena, od prepoznavanja obrazaca i regresije do biomedicinskih klasifikacija [23].

### 3.4.1. Odvajajuća hiperravnina

Odvajajuća hiperravnina je pravac ili ravnina koja razdvaja skup podataka u dvije klase 3.3. U dvodimenzionalnom prostoru, ovo je jednostavna linija, dok je u višedimenzionalnom prostoru to hiperravnina [23].

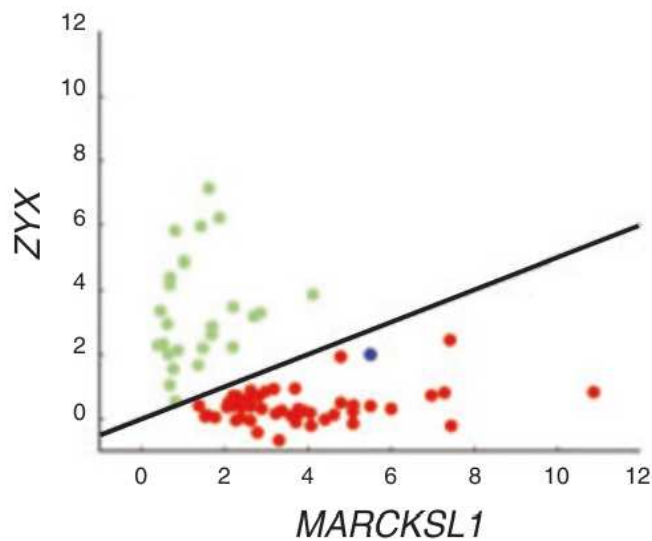

Slika 3.3. Odvajajuća hiperravnina. [23]

### 3.4.2. Hiperravnina s maksimalnom marginom

Hiperravnina s maksimalnom marginom je ona koja maksimalno povećava udaljenost između najbližih točaka (potpornih vektora) iz svake klase 3.4. Ova metoda osigurava da je klasifikacija što točnija i generaliziranija na nove podatke [23].

### 3.4.3. Hiperravnina s mekanom marginom

Za podatke koji nisu savršeno razdvojivi, SVM koristi koncept mekane margine koja dopušta neke pogreške klasifikacije. Ovaj pristup uvodi varijable kazni kako bi uravnotežio broj pogrešno klasificiranih primjera i širinu margine [22].

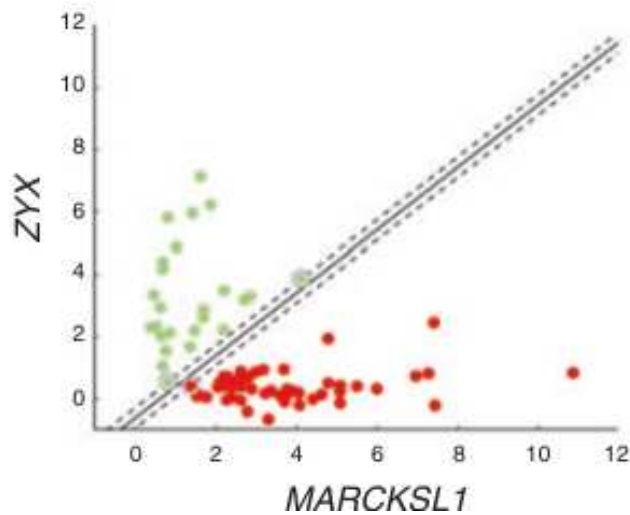

**Slika 3.4.** Hiperravnina s maksimalnom marginom. Potporni vektori su zaokruženi. [23]

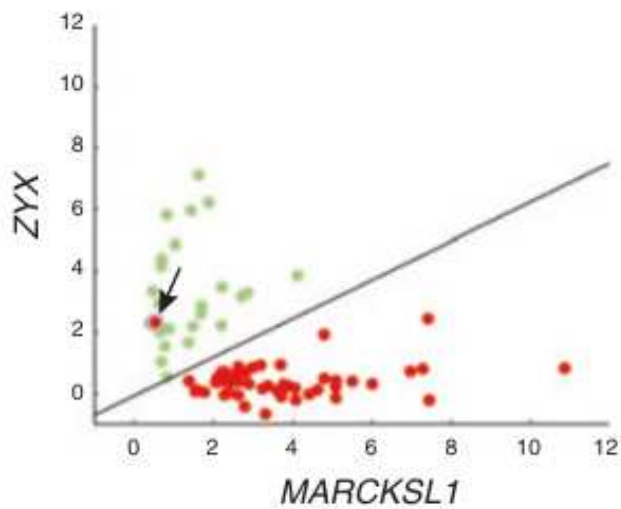

**Slika 3.5.** Hiperravnina s mekanom marginom. Strelica pokazuje na pogrešku. [23]

### 3.4.4. Kernel funkcija

Kernel funkcija omogućuje SVM-u da rješava nelinearno odvojive podatke tako što mapira ulazne podatke u višedimenzionalni prostor gdje postaju linearno odvojivi. Popularne kernel funkcije uključuju polinomijalne, radijalne bazne funkcije (RBF) i sigmoidne kernele [24].

## 4. Podaci i metode

### 4.1. ADNI baza podataka

Alzheimer's Disease Neuroimaging Initiative (ADNI) je studija pokrenuta 2004. godine s ciljem razvoja kliničkih, slikovnih, genetičkih i biokemijskih biomarkera za rano otkrivanje i praćenje Alzheimerove bolesti. ADNI uključuje sudionike u dobi od 55 do 90 godina koji su regrutirani na više od 50 lokacija u Sjedinjenim Američkim Državama i Kanadi [25].

ADNI baza podataka prikuplja širok spektar podataka koji uključuju slike mozga (MRI i PET), genetske podatke, kognitivne testove, kao i biomarkere iz cerebrospinalne tekućine i krvi [25]. Ovi podaci omogućuju istraživačima proučavanje odnosa između kliničkih, kognitivnih, slikovnih, genetičkih i biokemijskih karakteristika AD-a tijekom evolucije bolesti.

Sudionici u ADNI studiji podijeljeni su u nekoliko skupina:

- **Normalni kontrolni sudionici (CN):** Osobe bez znakova depresije, blagih kognitivnih oštećenja ili demencije.
- **Sudionici s blagim kognitivnim oštećenjem (MCI):** Osobe koje pokazuju blage kognitivne deficite, ali ne zadovoljavaju kriterije za dijagnozu demencije.
- **Sudionici s Alzheimerovom bolešću (AD):** Osobe s dijagnozom Alzheimerove bolesti.

Glavni ciljevi ADNI-a uključuju [25]:

- Praćenje longitudinalnih promjena u kogniciji i biomarkerima.

- Predikcija kognitivnog pada.
- Validacija biomarkera.
- Optimizacija dizajna kliničkih ispitivanja.
- Otkriće novih genetskih i proteinskih markera povezanih s AD-om.

Podaci prikupljeni iz ADNI baze podataka dostupni su istraživačima putem LONI Image and Data Archive (IDA) [26], gdje mogu pristupiti slikama, kliničkim, genomskim i biomarkernim podacima za znanstvena istraživanja, podučavanje ili planiranje kliničkih studija.

## 4.2. Analiza korištenih podataka

Za potrebe istraživanja korišteni su podaci iz Alzheimer's Disease Neuroimaging Initiative (ADNI) baze podataka. Konkretno, korištene su visokokvalitetne strukturne MRI pretprocesirane slike snimljene na 3T uređaju, koje su preuzete u .NIfTI formatu 4.1.

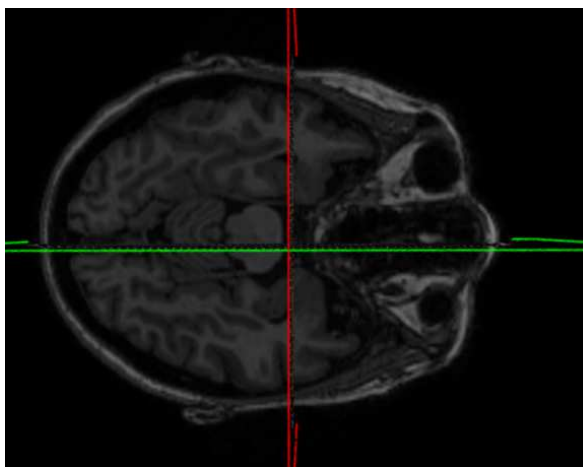

**Slika 4.1.** sMRI slika NIfTi formata prikazana u BrainVieweru[27]

Skup podataka korišten u ovom istraživanju sastoji se od informacija o sudionicima iz različitih dijagnostičkih grupa: AD (Alzheimerova bolest), CN (kontrolna skupina) i MCI (blagi kognitivni poremećaj). Svaki zapis sadrži podatke o **identifikacijskom broju slike, subjektu, grupi, spolu, dobi, posjeti, modalitetu i opisu MRI snimka.**

Ukupan broj sudionika u istraživanju je **148**. Raspodjelu sudionika u tri dijagnostičke grupe možemo vidjeti u Tablici 4.1.

Grupa	Broj sudionika
AD	33
CN	47
MCI	68

Tablica 4.1. Broj sudionika po grupi

Sudionici su raspodijeljeni po spolu kako slijedi: muškaraca (M) je 73, dok je žena (F) 75. Ova distribucija prikazana je u Tablici 4.2. te na Slici 4.2.

Grupa	Muškarci	Žene
AD	11	22
CN	18	29
MCI	44	24

Tablica 4.2. Raspodjela sudionika po grupi i spolu

Kako bismo se nosili s neravnotežom u klasama unutar skupa podataka, koristili smo tehniku **prekomjernog uzorkovanja** (oversampling). Oversampling tehnika umjetno generira dodatne uzorke za klase s manjim brojem podataka, čime se postiže bolja uravnoteženost dataset-a. To omogućuje modelima da bolje uče iz podataka i smanjuje pristranost prema većim klasama, poboljšavajući ukupnu učinkovitost klasifikacije.

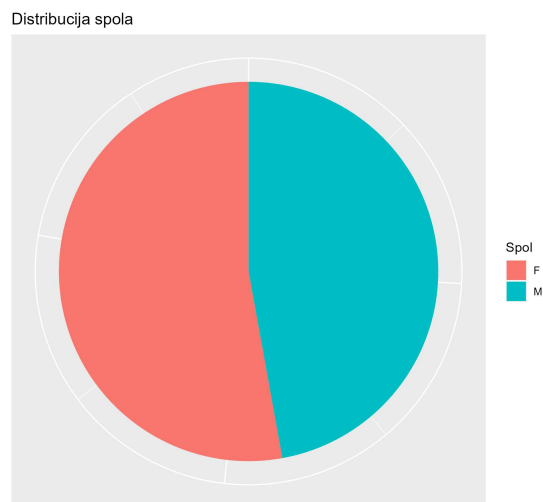

Slika 4.2. Raspodjela sudionika po spolu

Dobnu raspodjelu sudionika možemo vidjeti na slici 4.3.

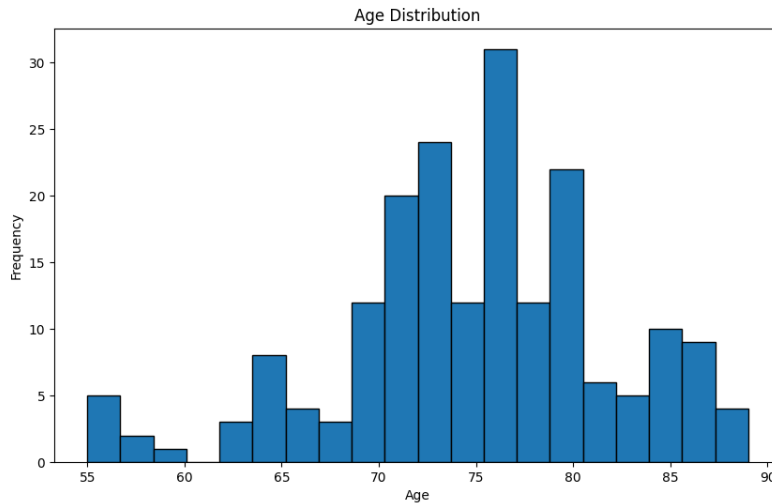

Slika 4.3. Raspodjela sudionika po dobi

## 4.3. Implementacija

U ovom poglavlju ćemo detaljno opisati implementaciju različitih modela strojnog učenja za klasifikaciju Alzheimerove bolesti koristeći strukturne MRI slike u NIfTI formatu. Implementirali smo tri modela: Stablo odluke, Slučajnu šumu i Stroj potpornih vektora. Podaci su dobiveni iz ADNI baze podataka i obuhvaćaju tri klase: AD (Alzheimerova bolest), MCI (blagi kognitivni poremećaj) i CN (kognitivno normalni). Koristit ćemo programski jezik Python i niz biblioteka koje podržavaju strojno učenje i obradu medicinskih slika.

### 4.3.1. Učitavanje i priprema podataka

Prvi korak je učitavanje biblioteka, podataka iz CSV datoteke i priprema NIfTI slika za analizu.

```

1  import os
2  import numpy as np
3  import pandas as pd
4  from nilearn import image
5  from sklearn.model_selection import cross_val_score,
   cross_val_predict
6  from sklearn.tree import DecisionTreeClassifier
7  from sklearn.ensemble import RandomForestClassifier
8  from sklearn.svm import SVC

```



```

9      from sklearn.metrics import classification_report,
        confusion_matrix
10     from sklearn.preprocessing import LabelEncoder
11     from skimage.transform import resize
12     from imblearn.over_sampling import RandomOverSampler

```

Listing 4..1: Učitavanje Python biblioteka

### Objašnjenje biblioteka:

- os: Biblioteka za rad s datotečnim sustavom.
- numpy: Biblioteka za rad s numeričkim podacima.
- pandas: Biblioteka za manipulaciju i analizu podataka u tabularnom obliku (.csv).
- nilearn: Biblioteka za neuroznanstvene analize, posebno rad s NIfTI slikama.
- sklearn: Biblioteka za strojno učenje koja sadrži alate za predprocesiranje, modeliranje i evaluaciju.
- skimage: Biblioteka za obradu slika.
- imblearn: Biblioteka za rad s neuravnoteženim podacima, uključujući tehniku oversamplinga.

### 4.3.2. Učitavanje CSV podataka i generiranje putanja do NIfTI datoteka

```

1      # Ucitavanje CSV podataka
2      csv_path = "./ADNI1_Baseline_3T_3_20_2024.csv"
3      source_path = "./ADNI_data"
4      image_paths = get_paths(csv_path, source_path)

```

Listing 4..2: Učitavanje podataka i generiranje putanja

### Objašnjenje:

- get\_paths(): Generira putanje do NIfTI datoteka na osnovu informacija iz CSV datoteke.

### 4.3.3. Metoda `get_paths()`

Metoda `get_paths()` koristi se za generiranje putanja do NIfTI datoteka na osnovu informacija iz CSV datoteke. Ova metoda čita CSV datoteku, obrađuje relevantne informacije i stvara popis putanja do NIfTI datoteka koje se koriste za daljnju analizu.

```
1     def get_paths(csv_path, source_path):
2         csv = pd.read_csv(csv_path)
3         filepaths = []
4         for key, value in csv.iterrows():
5             if value['Description'].endswith("Scaled"):
6                 modality_description = value['Description'].replace(';', '_').
7                     replace(' ', '_')
8                 acq_date = datetime.strptime(value['AcqDate'], '%m/%d/%Y').
9                     strftime('%Y-%m-%d')
10                subject_path = os.path.join(source_path, value['Subject'],
11                    modality_description, acq_date, value['ImageDataID'])
12                if os.path.exists(subject_path):
13                    with os.scandir(subject_path) as entries:
14                        file_name = next(entries).name
15                        smri_path = os.path.join(subject_path, file_name)
16                        filepaths.append(smri_path)
17                return filepaths
```

Listing 4..3: Metoda `get_paths`

#### Objašnjenje:

- `pd.read_csv()`: Učitava podatke iz CSV datoteke.
- `replace(';', '_').replace(' ', '_')`: Zamjenjuje znakove u opisu modaliteta kako bi bili prikladni za korištenje u putanjama.
- `datetime.strptime()`: Pretvara datum u odgovarajući format.
- `os.path.join()`: Stvara putanju do datoteke koristeći informacije iz CSV datoteke.
- `os.scandir()`: Iterira kroz direktorij i dohvaća ime prve datoteke.

- `filepaths.append(smri_path)`: Dodaje putanju do fMRI datoteke u popis putanja.

#### 4.3.4. Učitavanje i promjena veličine NifTI slika

```

1     fixed_shape = (64, 64, 64)
2     images = []
3     for path in image_paths:
4         try:
5             if os.path.exists(path):
6                 img = image.load_img(path)
7                 img_resized = resize(img.get_fdata(), fixed_shape,
8                                     anti_aliasing=True)
9                 images.append(img_resized)
10            except Exception as e:
11                print(f"Error loading image {path}: {e}")
12
13            # Konverzija slika u nizove
14            X = np.array(images)

```

Listing 4.4: Učitavanje i promjena veličine NifTI slika

#### Objašnjenje:

- `image.load_img()`: Učitava NifTI sliku.
- `resize()`: Mijenja veličinu slike na zadanu dimenziju 64x64x64.
- `np.array()`: Konvertira listu slika u Numpy niz.

#### 4.3.5. Predprocesiranje podataka

```

1     data = pd.read_csv(csv_path)
2     labels = data['Group'][data['Description'].str.endswith("
3         Scaled")]
4
5     # Label encoding (konverzija labela u integer vrijednosti)
6     label_encoder = LabelEncoder()
7     y = label_encoder.fit_transform(labels)
8     print("Class_0:", label_encoder.classes_[0])
9     print("Class_1:", label_encoder.classes_[1])

```

```

9     print("Class_2:", label_encoder.classes_[2])
10
11     # Promjena oblika podataka
12     X_flat = X.reshape(X.shape[0], -1)
13
14     # Oversampling
15     oversampler = RandomOverSampler()
16     X_resampled, y_resampled = oversampler.fit_resample(X_flat, y)

```

Listing 4..5: Predprocesiranje podataka

### Objašnjenje:

- LabelEncoder: Konvertira kategorijske etikete u numeričke vrijednosti.
- reshape(): Mijenja oblik matrice slika u vektor.
- RandomOverSampler: Tehnika za balansiranje klasa povećavanjem broja uzoraka manjinskih klasa.

### 4.3.6. Trening i evaluacija modela

Za svaki model definiramo klasu ModelTrainer koja će olakšati proces treniranja i evaluacije.

```

1     class ModelTrainer:
2     def __init__(self, model, model_name):
3         self.model = model
4         self.model_name = model_name
5         self.y_pred = None
6
7     def evaluate_model(self, X, y):
8         print(f"\nEvaluating_{self.model_name}...")
9         scores = cross_val_score(self.model, X, y, cv=5)
10        print(f"{self.model_name}_cross-validation_scores:", scores)
11        print(f"Mean_{self.model_name}_cross-validation_score:",
12              scores.mean())
13
14        return scores

```

```

15     self.model.fit(X, y)
16     self.y_pred = cross_val_predict(self.model, X, y, cv=5)
17     print(f"\n{self.model_name}_classification_report:")
18     print(classification_report(y, self.y_pred, zero_division=1))
19     print(f"\n{self.model_name}_confusion_matrix:")
20     print(confusion_matrix(y, self.y_pred))
21     return self.y_pred

```

Listing 4..6: Klasa ModelTrainer

### Objašnjenje:

- `cross_val_score()`: Evaluira model koristeći k-fold tehniku **unakrsne validacije**. U našoj implementaciji koristili smo k-fold unakrsnu validaciju s  $k=5$ . To znači da je cijeli skup podataka podijeljen na 5 podskupova. Model je treniran na 4 podskupa, dok je 5. podskup korišten za testiranje. Ovaj proces ponovljen je 5 puta, svaki put koristeći drugi podskup za testiranje. Konačne performanse modela izračunate su kao prosjek performansi na svih 5 iteracija.
- `fit()`: Treniranje modela na podacima.
- `cross_val_predict()`: Generira predikcije koristeći unakrsnu validaciju.
- `classification_report()`: Prikazuje detaljan izvještaj klasifikacije uključujući preciznost, odziv i F1 mjeru.
- `confusion_matrix()`: Prikazuje matricu konfuzije koja prikazuje točne i netočne klasifikacije.

### 4.3.7. Stablo odluke

```

1     # Trening i evaluacija Stablo odluke modela
2     decision_tree = DecisionTreeClassifier()
3     dt_trainer = ModelTrainer(decision_tree, "Decision_Tree")
4     dt_trainer.evaluate_model(X_resampled, y_resampled)
5     y_pred_dt = dt_trainer.train_and_predict(X_resampled,
        y_resampled)

```

Listing 4..7: Trening i evaluacija Stablo odluke modela

### Objašnjenje:

- DecisionTreeClassifier: Implementira algoritam stabla odlučivanja.

### 4.3.8. Random Forest

```
1 # Trening i evaluacija Random Forest modela
2 random_forest = RandomForestClassifier(n_estimators=100,
3                                     random_state=42)
4 rf_trainer = ModelTrainer(random_forest, "Random_Forest")
5 rf_trainer.evaluate_model(X_resampled, y_resampled)
6 y_pred_rf = rf_trainer.train_and_predict(X_resampled,
7                                         y_resampled)
```

Listing 4.8: Trening i evaluacija Random Forest modela

### Objašnjenje:

- RandomForestClassifier: Implementira algoritam Random Forest koristeći 100 stabala (n\_estimators=100).

### 4.3.9. Support Vector Machine

```
1 # Trening i evaluacija SVM modela
2 svm = SVC(kernel='linear', random_state=42)
3 svm_trainer = ModelTrainer(svm, "Support_Vector_Machine")
4 svm_trainer.evaluate_model(X_resampled, y_resampled)
5 y_pred_svm = svm_trainer.train_and_predict(X_resampled,
6                                           y_resampled)
```

Listing 4.9: Trening i evaluacija SVM modela

### Objašnjenje:

- SVC: Implementira Support Vector Machine s linearnom kernel funkcijom.

## 5. Rezultati i rasprava

### 5.1. Osnovni pojmovi

Prije nego što predstavimo rezultate, važno je definirati ključne pojmove korištene u evaluaciji modela strojnog učenja.

#### 5.1.1. Točnost (Accuracy)

Točnost je omjer točnih predikcija i ukupnog broja predikcija. To je jednostavna metrika koja pokazuje koliko je model precizan u svojim predikcijama:

$$\text{Accuracy} = \frac{\text{Broj točnih predikcija}}{\text{Ukupan broj predikcija}} \quad (5.1)$$

#### 5.1.2. Matrica zabune (Confusion Matrix)

Matrica zabune je tablica koja prikazuje performanse modela klasifikacije na skupu testnih podataka za koje su poznate stvarne vrijednosti. Ona prikazuje broj točnih i netočnih predikcija za svaku klasu. Tipična matrica zabune 5.1. izgleda ovako:

	<b>Predikcija: Klasa 0</b>	<b>Predikcija: Klasa 1</b>	<b>Predikcija: Klasa 2</b>
<b>Stvarna Klasa 0</b>			
<b>Stvarna Klasa 1</b>			
<b>Stvarna Klasa 2</b>			

Tablica 5.1. Primjer matrice konfuzije

### 5.1.3. Preciznost (Precision), odziv (Recall) i F1-mjera (F1-score)

- **Preciznost (Precision)** je omjer točnih pozitivnih predikcija i ukupnog broja pozitivnih predikcija [28]:

$$\text{Precision} = \frac{\text{Točno pozitivni}}{\text{Točno pozitivni} + \text{Netočno pozitivni}} \quad (5.2)$$

- **Odziv (Recall)** je omjer točnih pozitivnih predikcija i ukupnog broja stvarnih pozitivnih slučajeva [28]:

$$\text{Recall} = \frac{\text{Točno pozitivni}}{\text{Točno pozitivni} + \text{Netočno negativni}} \quad (5.3)$$

- **F1-mjera (F1-score)** je harmonijska sredina preciznosti i odziva [29]:

$$\text{F1-score} = 2 \times \frac{\text{Precision} \times \text{Recall}}{\text{Precision} + \text{Recall}} \quad (5.4)$$

### 5.1.4. Težinski uprosječene mjere (Weighted avg) i makro-usprosječene mjere (Macro avg)

**Weighted avg** također izračunava metričku vrijednost (preciznost, odziv ili F1-score) za svaku klasu, ali uzima u obzir broj uzoraka u svakoj klasi prilikom izračunavanja prosjeka [30]. To znači da klase s više uzoraka imaju veću težinu u konačnom prosjeku. Na primjer, ako imamo tri klase s preciznostima od 0.71, 0.61 i 0.59 i brojem uzoraka od 92, 92 i 92, njihov weighted average bi bio:

$$\text{Weighted Avg Precision} = \frac{(92 \times 0.71) + (92 \times 0.61) + (92 \times 0.59)}{276} = 0.64$$

**Macro avg** izračunava metričku vrijednost (preciznost, odziv ili F1-score) za svaku klasu pojedinačno i zatim izračunava prosjek tih vrijednosti [30]. Svaka klasa ima jednaku težinu, bez obzira na broj uzoraka u toj klasi. Na primjer, ako imamo tri klase s preciznostima od 0.71, 0.61 i 0.59, njihov macro average bi bio:

$$\text{Macro Avg Precision} = \frac{0.71 + 0.61 + 0.59}{3} = 0.64$$



## 5.2. Rezultati klasifikacije

Kao što je prikazano u prethodnom poglavlju, implementirali smo tri različita modela za klasifikaciju Alzheimerove bolesti (AD), blagog kognitivnog poremećaja (MCI) i kognitivno normalnih (CN) subjekata koristeći strukturne MRI slike. Ovdje ćemo prikazati dobivene rezultate nakon unakrsne validacije za svaki model.

### Distribucija klasa:

- Class 0: AD
- Class 1: CN
- Class 2: MCI

### 5.2.1. Stablo odluke

Rezultati za DT model:

```
Evaluating Decision Tree...
```

```
Decision Tree cross-validation scores:
```

```
[0.47619048 0.54761905 0.73170732 0.82926829 0.82926829]
```

```
Mean Decision Tree cross-validation score: 0.6828106852497096
```

```
Decision Tree classification report:
```

```
precision    recall  f1-score   support
```

```
0           0.70     0.87     0.77         69
```

```
1           0.69     0.68     0.69         69
```

```
2           0.64     0.49     0.56         69
```

```
accuracy                0.68         207
```

```
macro avg              0.68     0.68     0.67         207
```

```
weighted avg           0.68     0.68     0.67         207
```

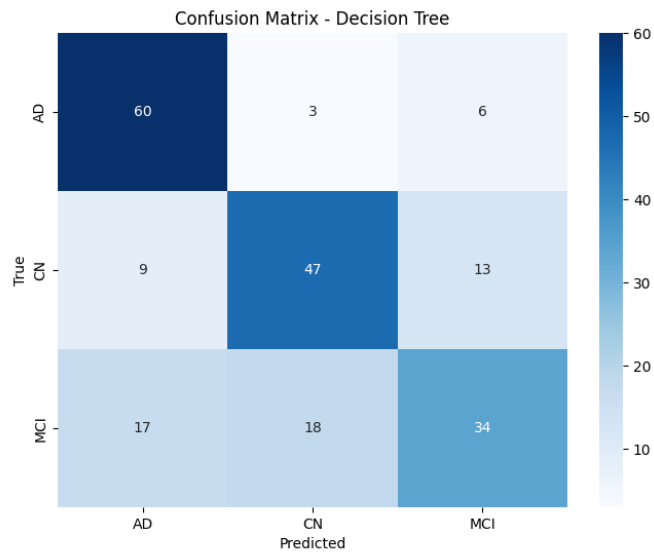

Slika 5.1. Confusion Matrix - Decision Tree

## 5.2.2. Slučajna šuma

Rezultati za RF model:

Evaluating Random Forest...

Random Forest cross-validation scores:

[0.42857143 0.69047619 0.75609756 0.82926829 0.75609756]

Mean Random Forest cross-validation score: 0.692102206736353

Random Forest classification report:

	precision	recall	f1-score	support
0	0.80	0.88	0.84	69
1	0.62	0.71	0.66	69
2	0.63	0.48	0.55	69
accuracy			0.69	207
macro avg	0.69	0.69	0.68	207
weighted avg	0.69	0.69	0.68	207

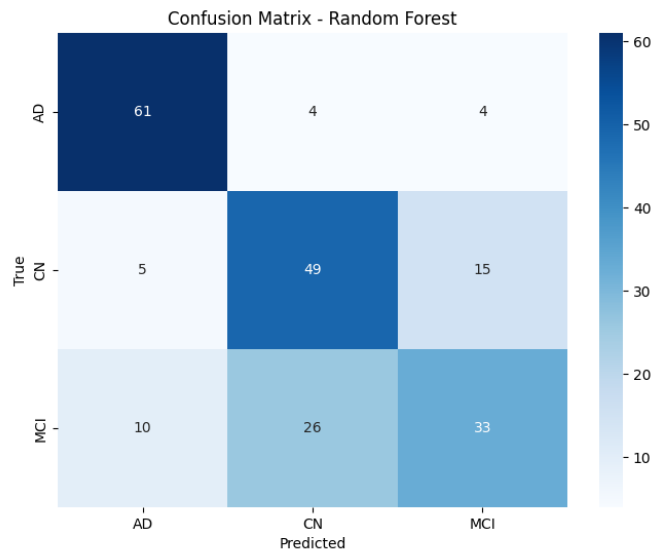

**Slika 5.2.** Confusion Matrix - Random Forest

### 5.2.3. Stroj potpornih vektora

Rezultati za SVM model:

Evaluating Support Vector Machine...

Support Vector Machine cross-validation scores:

[0.4047619 0.54761905 0.70731707 0.85365854 0.7804878]

Mean Support Vector Machine cross-validation score: 0.6587688734030197

Support Vector Machine classification report:

	precision	recall	f1-score	support
--	-----------	--------	----------	---------

0	0.67	0.84	0.75	69
1	0.69	0.68	0.69	69
2	0.51	0.45	0.48	69

accuracy			0.66	207
----------	--	--	------	-----

macro avg	0.65	0.66	0.65	207
-----------	------	------	------	-----

weighted avg      0.65      0.66      0.65      207

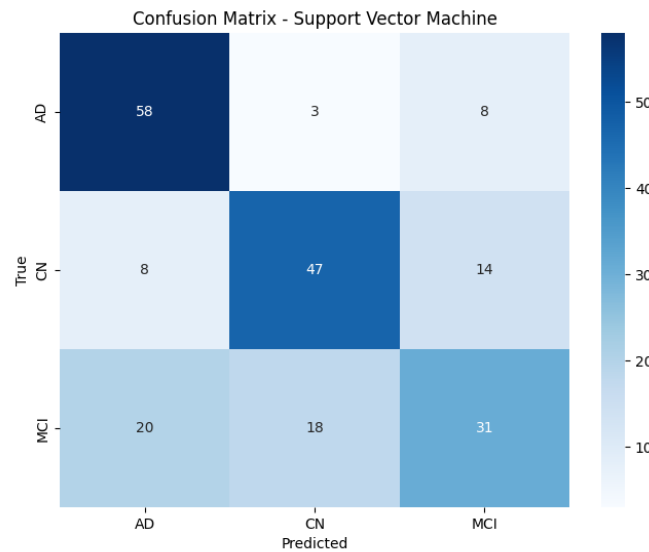

Slika 5.3. Confusion Matrix - Support Vector Machine

## 5.2.4. Usporedba rezultata

Usporedba rezultata između modela prikazana je u tablici 5.2.

- **Točnost (accuracy):** Stablo odluke postiže točnost od 0.68, dok Random Forest postiže točnost od 0.69, a SVM točnost od 0.66.
- **Precision i Recall:** Random Forest model ima najvišu preciznost i recall za klasu AD (Preciznost: 0.80, Recall: 0.88). Međutim, svi modeli imaju sličan rezultat.
- **Confusion Matrix:** Sve tri matrice konfuzije pokazuju da modeli imaju problema s ispravnim klasificiranjem MCI slučajeva, što može biti rezultat sličnosti MCI klasa s ostalim klasama, što otežava pravilno razlikovanje.
- **Cross-validation score:** Random Forest pokazuje najveću prosječnu točnost u rezultatima unakrsne validacije, što ukazuje na bolju generalizaciju u odnosu na druge modele.
- **Classification report:** Preciznost, recall i F1-score daju detaljan pregled performansi modela po klasama. Random Forest ima najvišu vrijednost ovih metrika za većinu klasa.

	<b>Stablo odluke</b>	<b>Slučajna šuma</b>	<b>Stroj potpornih vektora</b>
<b>Cross-validation scores</b>	[0.47619048, 0.54761905, 0.73170732, 0.82926829, 0.82926829]	[0.42857143, 0.69047619, 0.75609756, 0.82926829, 0.75609756]	[0.4047619, 0.54761905, 0.70731707, 0.85365854, 0.7804878]
<b>Mean cross-validation score</b>	0.6828	0.6921	0.6588
<b>Precision (Class 0: AD)</b>	0.70	0.80	0.67
<b>Precision (Class 1: CN)</b>	0.69	0.62	0.69
<b>Precision (Class 2: MCI)</b>	0.64	0.63	0.51
<b>Recall (Class 0: AD)</b>	0.87	0.88	0.84
<b>Recall (Class 1: CN)</b>	0.68	0.71	0.68
<b>Recall (Class 2: MCI)</b>	0.49	0.48	0.45
<b>F1-score (Class 0: AD)</b>	0.77	0.84	0.75
<b>F1-score (Class 1: CN)</b>	0.69	0.66	0.69
<b>F1-score (Class 2: MCI)</b>	0.56	0.55	0.48
<b>Accuracy</b>	0.68	0.69	0.66
<b>Macro avg precision</b>	0.68	0.69	0.65
<b>Macro avg recall</b>	0.68	0.69	0.66
<b>Macro avg F1-score</b>	0.67	0.68	0.65
<b>Weighted avg precision</b>	0.68	0.69	0.65
<b>Weighted avg recall</b>	0.68	0.69	0.66
<b>Weighted avg F1-score</b>	0.67	0.68	0.65

Tablica 5.2. Usporedba rezultata klasifikacijskih modela

### 5.2.5. Usporedba s drugim istraživanjima

U ovom dijelu analizirat ćemo rezultate našeg istraživanja u usporedbi s rezultatima iz nekoliko relevantnih radova koji su također koristili metode strojnog učenja za klasi-

fikaciju Alzheimerove bolesti, blagog kognitivnog poremećaja i kognitivno normalnih subjekata.

U radu [31] autori istražuju učinkovitost Random Forest modela za klasifikaciju Alzheimerove bolesti koristeći multimodalne MRI podatke iz TADPOLE dataset-a, koji je dio ADNI inicijative. Korištenjem strukturnih MRI, DTI i rs-fMRI podataka, autori su postigli točnost od 69.33%. Makro prosječna preciznost bila je 69.33%, dok je makro prosječan recall iznosio 40.94%, a makro prosječan F1-score 51.48%. Naši rezultati za Random Forest model pokazuju točnost od 69%, s makro prosječnom preciznošću od 69%, makro prosječnim recall-om od 69% i makro prosječnim F1-score-om od 68%. Ovi rezultati sugeriraju da naši rezultati pokazuju bolje performanse u usporedbi s radom [31], ali važno je uzeti u obzir sve čimbenike prilikom interpretacije rezultata. Razlike mogu biti posljedica manjeg skupa podataka, korištenja oversamplinga te različitih metoda preprocesiranja.

U radu [32], autori su pregledali različite algoritme strojnog učenja za klasifikaciju stadija Alzheimerove bolesti koristeći MRI podatke iz ADNI baze. Posebnu pažnju posvetili su Stroju potpornih vektora. Rezultati koje su postigli pokazuju visoku točnost za različite parove klasa: EMCI vs. CN 93.8%, LMCI vs. CN 95.8%, AD vs. CN 95.8% i LMCI vs. AD 91.7%. Naš SVM model postigao je ukupnu točnost od 66%, s makro prosječnom preciznošću od 65%, makro prosječnim recall-om od 66% i makro prosječnim F1-score-om od 65%. Iako su naši rezultati niži u usporedbi s njihovim specifičnim točnostima za parove klasa, važno je napomenuti da su njihovi rezultati specifični za određene klasifikacije, dok naši rezultati predstavljaju ukupnu učinkovitost modela za sve klase.

U radu [33], istražena je klasifikacija Alzheimerove bolesti koristeći Stablo odluke, SVM i Ensemble modele. Njihovi rezultati pokazuju točnost Stablo odluke modela od 86.8%, dok SVM i Ensemble modeli postižu točnost od 87.2% i 86.3%. Ovi rezultati ukazuju na visoku točnost koju je moguće postići korištenjem jednostavnijih modela uz pravilnu obradu podataka. Naš model Stabla odluke postigao je točnost od 68%, s makro prosječnom preciznošću od 68%, makro prosječnim recall-om od 68% i makro prosječnim F1-score-om od 67%. Ovi rezultati su niži u usporedbi s rezultatima iz literature, što sugerira da je moguće poboljšati naš model korištenjem boljih tehnika obrade podataka ili optimizacije modela.

## 6. Zaključak

U ovom radu smo istražili primjenu modela strojnog učenja za klasifikaciju Alzheimerove bolesti koristeći strukturne MRI slike iz ADNI baze podataka. Fokusirali smo se na implementaciju i evaluaciju triju različitih modela: Stablo odluke, Slučajna šuma i SVM. Cilj je bio usporediti njihove performanse i utvrditi koji model pruža najbolje rezultate u klasifikaciji Alzheimerove bolesti, blagih kognitivnih poremećaja i kognitivno normalnih subjekata.

Korištenjem dostupnih podataka, najprije smo izvršili pripremu podataka te njihovu prilagodbu u standardizirani format pogodniji za ulaz u modele strojnog učenja. Nadalje, koristili smo metode poput prekomjernog uzorkovanja kako bismo se nosili s problemom neravnoteže klasa, što je čest problem u medicinskim istraživanjima. Oversampling tehnika umjetno generira dodatne uzorke za klase s manjim brojem podataka, što nam je pomoglo u boljem balansiranju dataset-a.

Usporedba naših rezultata s relevantnim radovima iz literature pokazuje da su naši modeli konkurentni, ali postoje područja za poboljšanje.

Naši rezultati ukazuju na nekoliko važnih zaključaka. Prvo, svi modeli pokazali su slične rezultate u klasifikaciji Alzheimerove bolesti, blagih kognitivnih poremećaja i kognitivno normalnih subjekata. Random Forest model pokazao je najvišu preciznost. Međutim sva tri modela imaju slične rezultate. Drugo, klasifikacija MCI slučajeva predstavljala je izazov za sve modele, što sugerira potrebu za daljnjim istraživanjem u ovoj domeni, možda kroz korištenje dodatnih značajki ili kombinaciju različitih modela. Treće, iako su naši modeli konkurentni, usporedba s radovima iz literature pokazuje da postoji prostor za poboljšanje, posebno kroz optimizaciju modela i poboljšanje metoda obrade podataka. Također, korištenje oversamplinga može utjecati na rezultate, stoga je po-

trebno dodatno istražiti utjecaje ove tehnike na performanse modela.

Što se tiče budućeg rada, bilo bi dobro usmjeriti se na istraživanje naprednijih tehnika obrade podataka i značajki, te korištenje metoda koje kombiniraju prednosti različitih modela. Također, korištenje dubokog učenja može pružiti dodatne prednosti, posebno u prepoznavanju složenih uzoraka u MRI slikama.



## Literatura

- [1] A. Kumar, J. Sidhu, A. Goyal, i J. W. Tsao, *Alzheimer Disease*. StatPearls Publishing, Treasure Island (FL), 2023. [Mrežno]. Adresa: <http://europepmc.org/books/NBK499922>
- [2] N. Mimica i P. Presečki, “Current treatment options for people with Alzheimer’s disease in Croatia”, *Chemico-Biological Interactions*, sv. 187, br. 1, str. 409–410, 2010., 10th International Meeting on Cholinesterases. <https://doi.org/https://doi.org/10.1016/j.cbi.2010.03.029>
- [3] S. Rohini, M., “Toward Alzheimer’s disease classification through machine learning”, *Soft Comput*, sv. 25, str. 2589–2597, 2021. <https://doi.org/10.1007/s00500-020-05292-x>
- [4] C. A. Raji, O. L. Lopez, L. H. Kuller, O. T. Carmichael, i J. T. Becker, “Age, Alzheimer disease, and brain structure”, *Neurology*, sv. 73, br. 22, str. 1899–1905, 2009. <https://doi.org/10.1212/WNL.0b013e3181c3f293>
- [5] C. Salvatore, A. Cerasa, P. Battista, M. C. Gilardi, A. Quattrone, i I. Castiglioni, “Magnetic resonance imaging biomarkers for the early diagnosis of Alzheimer’s disease: a machine learning approach”, *Frontiers in Neuroscience*, sv. 9, 2015. <https://doi.org/10.3389/fnins.2015.00307>
- [6] J. C. Gore, “Principles and practice of functional MRI of the human brain”, *J Clin Invest.*, sv. 112(1), str. 4.9, 2003. <https://doi.org/10.1172/JCI19010>
- [7] V. Gonuguntla, E. Yang, Y. Guan, B.-B. Koo, i J.-H. Kim, “Brain signatures based on structural MRI: Classification for MCI, PMCI, and AD”, *Human*

- Brain Mapping*, sv. 43, br. 9, str. 2845–2860, 2022. <https://doi.org/https://doi.org/10.1002/hbm.25820>
- [8] U. S. Diego, “Structural MRI Imaging”, <http://fmri.ucsd.edu/Howto/3T/structure.html>, 2021., accessed: 2024-05-29.
- [9] C. D. Schaper, “Analytic Model of fMRI BOLD Signals for Separable Metrics of Neural and Metabolic Activity”, *bioRxiv*, 2019. <https://doi.org/10.1101/573006>
- [10] C. Promteangtrong, M. Kolber, P. Ramchandra, M. Moghbel, S. Houshmand, M. Schöll, H. Bai, T. J. Werner, A. Alavi, i C. Buchpiguel, “Multimodality Imaging Approach in Alzheimer disease. Part I: Structural MRI, Functional MRI, Diffusion Tensor Imaging and Magnetization Transfer Imaging”, *Dementia and Neuropsychologia*, sv. 9, br. 4, str. 318–329, Oct 2015. <https://doi.org/10.1590/1980-57642015DN94000318>
- [11] B. A. Mueller, K. O. Lim, L. Hemmy, i J. Camchong, “Diffusion MRI and its Role in Neuropsychology”, *Neuropsychology Review*, sv. 25, br. 3, str. 250–271, 2015. <https://doi.org/10.1007/s11065-015-9291-z>
- [12] M. Mohri, A. Rostamizadeh, i A. Talwalkar, *Foundations of Machine Learning, second edition*, ser. Adaptive Computation and Machine Learning series. MIT Press, 2018. [Mrežno]. Adresa: <https://books.google.hr/books?id=dWB9DwAAQBAJ>
- [13] M. Somvanshi, P. Chavan, S. Tambade, i S. V. Shinde, *A review of machine learning techniques using decision tree and support vector machine*, 2016. <https://doi.org/10.1109/ICCUBEA.2016.7860040>
- [14] B. Mahesh, “Machine Learning Algorithms -A Review”, 01 2019. <https://doi.org/10.21275/ART20203995>
- [15] “What Is Machine Learning (ML)?” 2023., accessed: 2024-05-30. [Mrežno]. Adresa: <https://www.ibm.com/topics/machine-learning>
- [16] B. Charbuty i A. Abdulazeez, “Classification Based on Decision Tree Algorithm for Machine Learning”, *Journal of Applied Science and Technology Trends*, sv. 2, br. 01, str. 20 – 28, Mar. 2021. <https://doi.org/10.38094/jastt20165>

- [17] T. Keldenich, “Decision Tree: How to Use It and Its Hyperparameters”, *Inside Machine Learning*, 2022., accessed: 2024-05-31. [Mrežno]. Adresa: <https://inside-machinelearning.com/en/decision-tree-and-hyperparameters/>
- [18] S. Singh i M. Giri, “Comparative Study of ID3, CART and C4.5 Decision Tree Algorithm: A Survey”, *International Journal of Advanced Information Science and Technology*, sv. 3, br. 7, str. 47–52, 2014. <https://doi.org/10.15693/ijaist/2014.v3i7.47-52>
- [19] GeeksforGeeks, “Random Forest Algorithm in Machine Learning”, 2021. [Mrežno]. Adresa: <https://www.geeksforgeeks.org/random-forest-algorithm-in-machine-learning/>
- [20] M. R. Segal, “Machine learning benchmarks and random forest regression”, 2004.
- [21] A. Sarica, A. Cerasa, i A. Quattrone, “Random forest algorithm for the classification of neuroimaging data in Alzheimer’s disease: a systematic review”, *Frontiers in aging neuroscience*, sv. 9, str. 329, 2017.
- [22] T. Fletcher, “Support vector machines explained”, *Tutorial paper*, sv. 1118, str. 1–19, 2009.
- [23] W. S. Noble, “What is a support vector machine?” *Nature Biotechnology*, sv. 24, br. 12, str. 1565–1567, December 2006. <https://doi.org/10.1038/nbt1206-1565>
- [24] A. Gammernann, “Support vector machine learning algorithm and transduction”, *Computational Statistics*, sv. 15, br. 1, str. 31–39, March 2000. <https://doi.org/10.1007/s001800050034>
- [25] A. D. N. Initiative, “About ADNI”, 2023., accessed: 2024-05-30. [Mrežno]. Adresa: <https://adni.loni.usc.edu/about/>
- [26] I. at USC LONI, “IDA Imaging Data Archive”, accessed: 2024-05-30. [Mrežno]. Adresa: <https://ida.loni.usc.edu/login.jsp/>
- [27] S. at University of Michigan, “SOCR Brain Viewer”, 2024., accessed: 2024-05-20. [Mrežno]. Adresa: <https://socr.umich.edu/HTML5/BrainViewer/>

- [28] P. Desai, “Confusion Matrix, Accuracy, Precision, Recall, F1 Score”, 2020., accessed: 2024-06-01. [Mrežno]. Adresa: <https://medium.com/analytics-vidhya/confusion-matrix-accuracy-precision-recall-f1-score-ade299cf63cd>
- [29] A. P. Singh, “Performance Metrics: Confusion Matrix, Precision, Recall, and F1 Score”, 2020., accessed: 2024-06-01. [Mrežno]. Adresa: <https://towardsdatascience.com/performance-metrics-confusion-matrix-precision-recall-and-f1-score-a8fe076a2262>
- [30] J. Mathew, R. Kshirsagar, D. Abidin, J. Griffin, S. Kanarachos, J. James, M. Alamaniotis, i M. Fitzpatrick, “A comparison of machine learning methods to classify radioactive elements using prompt-gamma-ray neutron activation data”, 01 2023. <https://doi.org/10.21203/rs.3.rs-2518432/v1>
- [31] T. A, U. A. C, A. John, i R. Saju, “Multimodal MRI Based Classification and Prediction of Alzheimer’s Disease Using Random Forest Ensemble”, u *Proceedings of the IEEE International Conference on Advanced Networks and Telecommunications Systems (ANTS)*. IEEE, 2020., str. 252–253. <https://doi.org/10.1109/ANTS50601.2020.9342815>
- [32] S. Mahajan, G. Bangar, i N. Kulkarni, “Machine Learning Algorithms for Classification of Various Stages of Alzheimer’s Disease: A Review”, *International Research Journal of Engineering and Technology (IRJET)*, sv. 7, br. 6, str. 4650–4653, 2020., accessed: 2024-05-29. [Mrežno]. Adresa: <https://www.irjet.net/archives/V7/i6/IRJET-V7I6714.pdf>
- [33] S. Salunkhe, M. Bachute, S. Gite, N. Vyas, S. Khanna, K. Modi, C. Katpatal, i K. Kotecha, “Classification of Alzheimer’s Disease Patients Using Texture Analysis and Machine Learning”, *Applied System Innovations*, sv. 4, br. 49, 2021. <https://doi.org/10.3390/asi4030049>

## Sažetak

### Model strojnog učenja za klasifikaciju Alzheimerove bolesti uporabom slika magnetske rezonancije mozga

Petra Buršić

Ovaj rad istražuje primjenu strojnog učenja za klasifikaciju Alzheimerove bolesti koristeći strukturne MRI slike iz ADNI baze podataka. Implementirani su modeli stabla odluke, nasumične šume i stroja potpornih vektora. Model nasumične šume postiže točnost od 69%, dok stroj potpornih vektora postiže 66%, a stablo odluke 68%. Usporedba s relevantnim radovima iz literature pokazuje da naši modeli ostvaruju konkurentne rezultate, ali postoji prostor za poboljšanje, posebno u klasifikaciji slučajeva s blagim kognitivnim oštećenjem.

**Ključne riječi:** Strojno učenje; Alzheimerova bolest; Klasifikacija; Stablo odluke; Slučajna šuma; Stroj potpornih vektora; MRI; strukturni MRI

# Abstract

## Machine Learning Model for Alzheimer's Disease Classification Using Brain MRI Images

Petra Buršić

This paper explores the application of machine learning for the classification of Alzheimer's disease using structural MRI images from the ADNI database. Implemented models include Decision Tree, Random Forest and Support Vector Machine. The Random Forest model achieves an accuracy of 69%, while Support Vector Machine achieves 66% and Decision Tree achieves 68%. The comparison with relevant literature indicates that our models achieve competitive results, though there is room for improvement, particularly in classifying mild cognitive impairment.

**Keywords:** Machine learning; Alzheimer's disease; Classification; Decision Tree; Random Forest; Support Vector Machine; MRI; structural MRI